

# ふるさと公園応援隊 かわらばん

第 145 号

(初刊：2011 年 11 月 6 日)

発行日：2023 年 11 月 10 日

発行元：ふるさと公園応援隊

編集責任者：深澤 満

## 秋？ まだ夏？ そんな 10 月の作業は・・・

### 10 月の定例作業日(10/31)、

10 月になっても、昼間は夏のような暑さになる日も多く、本当に変な天気が続いていましたが、定例作業日は前日の晴れ模様とは打って変わり、曇がちで時おり陽の射すへんな天気でした。

当日の参加者は 22 名(うち 1 名は若干遅れてゴミ班へ、他 1 名はさらに遅れて林内班と合流(差し入れ・昼食会)参加。ゴミ班:7 名、林内班:15 名。

\*東西通り東端から東京狭山線に向かうところは、倒木と草に覆われてしばらく通れなかったのですが、秋も深まり草が枯れてきたので、倒木をよけながらなんとか通れるようにしました。

\*湿地は相変わらず、水は溜まっています。ほとんど乾いた状態でした。

\*桜木神社通りの、公園区域内に、バーベキューの残骸と思われる腐った肉の塊が一袋捨ててありました。重たい、くさ～～～ィ!

林内班は、B 地区 I 期区域(原っぱ広場北側)での作業。

ゴミ班のコースは、東西通り～東京狭山線～サッカー場～サッカー場通り～湿地～桜木神社通り～第二駐車場～旧

管理棟です。コース記号は、イ-K-L-I-F-G-0-a-a' -k-i-ロ-C-B-W-b' -b-g-g' -A-d-N-K となります。



[10/31 作業参加者集合写真]

まずは、林内班の**三浦さん**からの報告です。

『定例活動日の 10 月 31 日は最高気温 21 度、晴れと活動日和となった。』

今年の紅葉は余り綺麗ではない。今夏の異常とも言える猛暑と、ここにきて例年のような寒暖の差が少ない影響もあるのかも知れない。我が家の「モミジ」は夏場に枯れて葉を落としたが、今頃新芽がでてきたし、街路樹の辛夷は落葉の季節なのに青々と葉をつけたまま、鉢植え「柏葉あじさい」だけが僅かに紅葉の彩りを見せているだけだ。温暖化の影響とは思いたくはないが自然が織りなす紅葉が見られないのは残念だ。

この日集まったのは少し遅れて参加の人も含め 22 人と多かった。今日も企業の公共貢献の

男女 4 人の参加があり今日で延べ人数 86 人目となる。

作業態勢はゴミ収集班 7 人、林内班 15 名の構成となった。

林内班の作業地は、前々回から 6 年前に着手した場所に戻って今回は 3 回目となる。最初の 2 回は腰高の草が一面に繁茂し刈り払い作業も大いに難儀したが、3 回目となるこの日の作業地はさらにその奥方向に踏み込んだ藪一帯だ。見た眼には容易に片付くかなと思ったが、意外にもブッシュが密に繁り、その中には大きな落下枝が多く散在し作業は殊の外難航した。6 年の歳月の経過により笹竹や灌木が覆い繁り奥の見通しがきかない程大きく生長し、刈り払い機 4 台稼働させたが落下枝が邪魔し思ったように進まず難儀した。人間の想像を超える自然の回復力の凄さには目を見張るばかりだ。

作業は刈り払い機 4 台による藪の刈り払い、チェーンソーは太く長い落下枝の処理、鎌や鋸による藪の伐採そして運搬、10 人の人力と機械運転 5 人の総勢 15 人のコンビネーションのお陰でかなりの作業量をこなすことが出来た。それでも予定したエリア全部は出来ず残ってしまったので次回作業回しだ。最高

気温 21 度晴れという天気もあって、大汗もかかずに終われたのは何よりだった。

この日作業していて気になったことは、思った以上に落下枝が多かったことだ。ナラガレ病で枯れたコナラがまだ残っており「カシノナガキクイムシ」による被害の影響がこんな状況を生んでいるとは驚きだ。立ち枯れたコナラの木は未だ残っており、そう長くないこの先、いずれは自然に倒れるか風により落下する恐れが想定される。如何にも危険だ。応急対応としてせめて根元近く切断し林内に横倒ししておくだけでも不意の倒木や落下の危険度はかなり軽減されると思われるので、是非検討願いたいと強く望みたい。予算措置上難しいとの判断があるとは充分理解するが、不測の事故が起こってからでは遅いので市公園課による早期判断決断を強く望みたいと考えます。』



[10/31 林内作業-1]

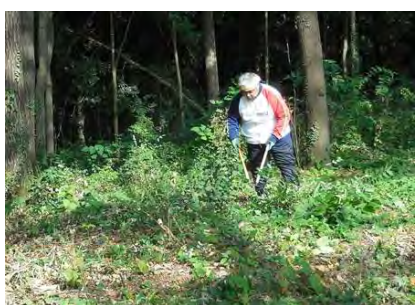

[10/31 林内作業-2]



[10/31 林内作業-3]



[10/31 林内作業-積出し]



[10/31 林内班集合写真]

次いで、ゴミ班の**水島さん**からの報告です。

『もう木々が色付きはじめて、秋が感じられるかなと思いつつながら歩き出しましたがまだまだで、来月には期待できるかなと頭に思い描いていました。

東西通りを突き当りまで来て左に折れて、さあ道作りの開始です。倒木と竹と雑草が覆われていて苦戦しました。

田中さんが鎌で雑草を切り取りそれを整理して、皆で大小の倒木をかたづけながら作業をしましたがなかなか思うようにはいかず、ほんの少しずつしか前に進みませんでした。

それでも人が通れるようにと道を作りながら続けましたが、

狭山線の道路までたどり着く前に、深澤さんから「この辺で休憩！」の号令が出ました。

田中さんはすでに汗でびしょより、私も腰に痛みが感じられてきていたのでいつもより早い休憩にほっとしました。

何とか人が通れるようにまで出来て、それから狭山線沿いに歩きましたが、さほどのゴミも見つからず湿地に着きました。

右の写真のように湿地の真ん中に立っている小さな桜の木は葉が黄色く色ついていました。



これが来年には緑の葉を付けて4月になればきれいな桜が咲くことを臉上に描いて、湿地の中を一巡りしました。

桜木神社の近くに、バーベキューの残骸と思える腐った肉の塊とゴミが投げ捨てられているのが見つけられました。

悪臭はするし酷いものです。

最近ではゴミが少なくなってきてマナーが良くなってきたと喜んでいたのですが、だいなしで残念です。

さて、「所沢カルチャーパークを考える未来会議」第1回が10月21日に開かれ、「ふるさと公園応援隊」からは、深澤さん、フミリンさん、上新井のフクミさんと水島が参加しました。

会議では、4人が別々のグループに加わり意見を述べ、この会議が着々と進んできているよ

うに感じました。

第2回が12月に開催されることも決まっています。

これからの進め方に注目していくとともに、その具体的な進展に大いに期待したいと考えています。』



[10/31 道を切り開く]



[10/31 なんとか通れるように]



[10/31 ゴミ班集合]



[10/31 ゴミ集約]

### 10月の第二作業日(10/12)、

秋晴れとなった当日の参加者は、12名(うち1名はラヂヲ体操まで)。ゴミ班4名、林内班7名(うち1名は途中?)。

林内班は、9月にひき続き、B地区I期区域(原っぱ広場北側)での作業。

ゴミ班のコースは、東西通り～サッカー場通り～サッカー場～東京狭山線沿い(東京方向(道路下)～もどって開発交差点～湿地～霊園通り～桜木神社通り～第二駐車場～旧管理棟。

コース記号はイ-K-L-I-F-a' -a-P' -O-P' -a-P-E-S-R-C-i-ロ-C-U-C-B-W-b' -b-g-g' -A-d-N-K となります。

特記事項は、①湿地はやや湿り気がある感じでした。湿地周辺は彼岸花が咲いていました。②新園路、東西通りの東側、湿地などの刈り込みがされていました。なおこの日は晴天にも恵まれて、多数の園児たちが遊具施設で楽しんでいました。



[10/12 作業開始前集合写真]



[10/12 林内作業]



[10/12 ゴミ班集合写真]



[10/12 ゴミ集約]

~~~~~  
水島さんの報告にもありましたが、10/21に第1回未来会議が、現地見学を兼ねて、カルチャーパークで開かれました。12/9には市役所の会議室で第二回の会議が予定されています。カルチャーパークが、里山の自然を生かし育てて、所沢の原風景を未来につなげられるような公園とするため、尻切れトンボにならないようにしましょう。

ところで、今年の夏は異常な暑さということもあって、遊具の利用者は土日でもほとんど見られなかったようですが、ここにきて猛暑が収まりだしたためか、遊具利用者も増えているようです。一方、宿泊キャンプ場の方は、真夏の間も盛況で、秋になってもその傾向は続いているようです。(ミッチャン記)

## 11月の作業予定

定例作業日:11月28日(火)

第二作業日:11月14日(火)

作業時間:9:30~11:30

### \*作業内容:

ゴミ拾い・林内作業

\*持ち物:手袋、タオル、雨具、  
飲み物、念のため、保険証・  
お薬手帳など

### 11/28は弁当(作業終了後昼食会)

荒天など天候不順の場合は、  
事前に中止連絡しますが、微妙  
な場合現地にて判断します。

判断に迷うときは、深澤まで  
[090-8014-3310]連絡下さい。

## 11月以降の作業予定日-

11/14(火) 11/28(火:定例) 12/12(火)

12/26(火)10時から懇談会(生涯学習推進センター101)、  
12時から忘年会予定。

### 2024年

1/11(木) 1/30(火:定例)

2/13(火) 2/27(火:定例)

3/12(火) 3/26(火:定例)

\*3月の中~下旬に応援隊の総会的懇談会を実施します。

## コロナ対策の基本について

WHOは「国際的に懸念される公衆衛生上の緊急事態」の宣言を終了しましたが、同時に「ウイルスは命を奪い続け、変異も続けている。宣言の終了をもって各国は国民に、新型コロナは心配ないというメッセージを送ってはいけない」と述べています。なお、まだパンデミック宣言は終了していません。

ということで従来の予防策に準じた行動を基本とします。

### 感染予防対策、

- ・間隔をとっての行動。(体操・作業)
- ・マスク着用:各自の判断とします。
- ・作業間隔の短縮・水分補給。
- ・使い捨て手袋または終了直後に洗える手袋など使用(特にゴミ拾い)。

なお、石鹸・消毒用アルコールは準備しています。

### 新型コロナ発生時の対応策

- ①毎回参加者名簿(連絡先電話番号入り)を作成する。
- ②次の場合その都度、代表へ連絡する。(発信元は伏せて参加者に知らせる)  
イ.症状があり、検査を受けた時。  
ハ.検査結果と医師・保健所などの指示
- ③陽性者が出た場合、求められれば、参加者名簿を保健所・公園課に提出します。

カルチャーパーク周辺平面図

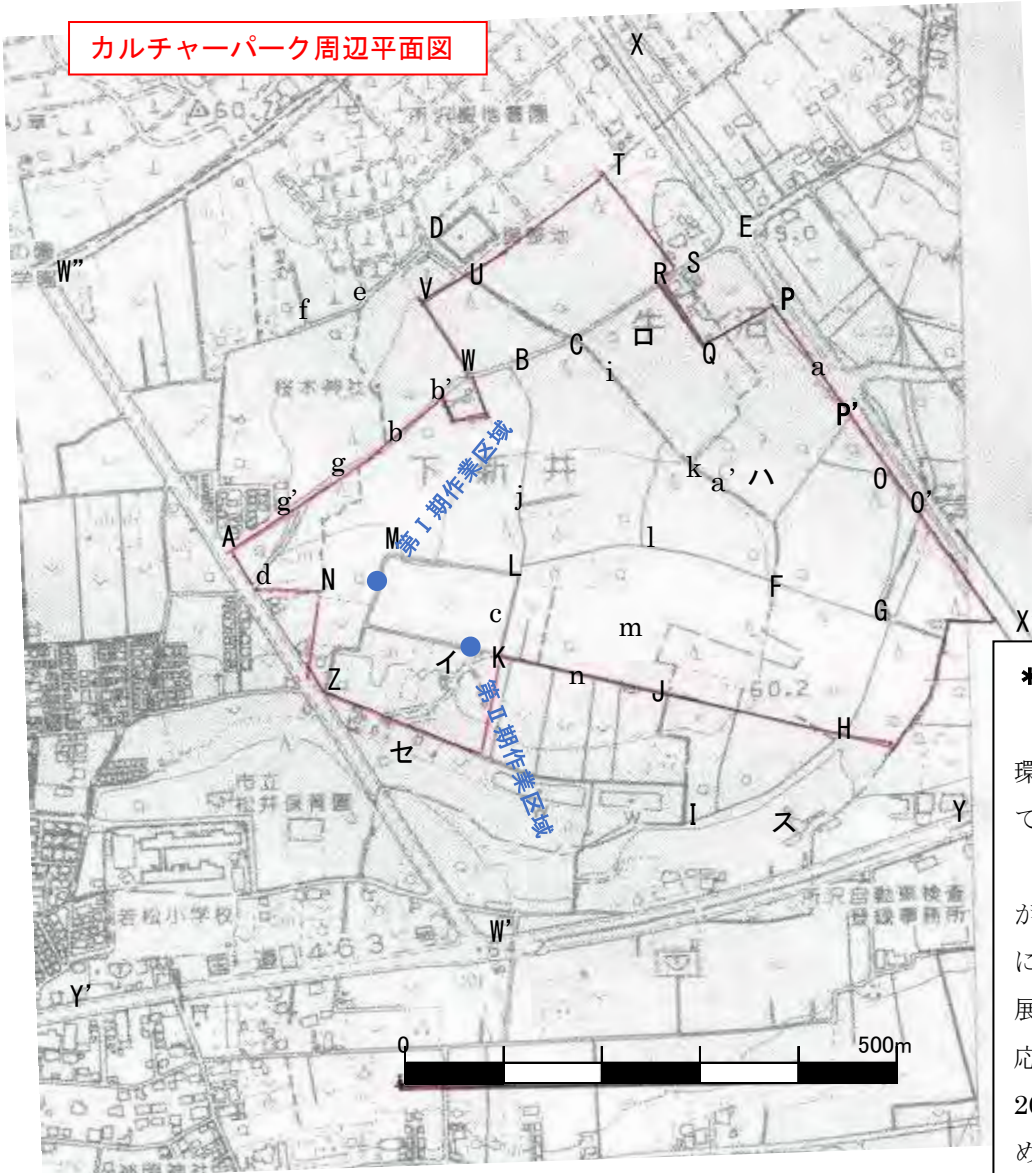

カルチャーパーク周辺 名称

|                          |           |                  |
|--------------------------|-----------|------------------|
| 地点名                      | イ         | 現在のデイキャンプ場       |
|                          | ロ         | 湿地               |
|                          | ハ         | 現在のサッカー場         |
|                          | セ         | 特養、グループホーム       |
|                          | ス         | 産 廃              |
|                          | E         | 交差点「開発」          |
|                          | W'        | 交差点「牛沼」          |
| 通り名                      | X-E-X'    | 県道東京狭山線          |
|                          | W'' -A-W' | 市道 カルチャーパーク通り    |
|                          | Y-W' -Y'  | 国道               |
| 園内通り名<br>(仮称の<br>たたき台です) | A-B-C-E   | 桜木神社通り           |
|                          | D-C       | 霊園通り             |
|                          | C-F       | サッカー場通り          |
|                          | B-L-K     | 中央通り             |
|                          | L-F-G     | 東西通り(L-F:フラワー通り) |
|                          | G-H       | 東通り              |
|                          | K-J-I     | 農道               |
|                          | I-H       | 産廃裏通り            |

園内の通りの名称は仮称(たたき台)です。  
皆さんからの御意見をお寄せください。

### \*この「応援隊」は

所沢市民大学 18 期「都市の環境」講座の受講生が呼びかけて始められました。

「所沢カルチャーパーク」が、「平成 11 年度基本構想」にのっとった公園として発展・整備されるように見守り、応援してゆくことを目指し、2011 年 10 月より活動をはじめました。

### 定例作業は毎月最終火曜日

まずはゴミ拾いと散策から取り組んできましたが、現在は「森の再生」をも念頭に置き、作業内容も広がっています。

どなたでも参加できますのでお気軽にどうぞ。

**追加の予備作業日については、「かわらばん」でお知らせします。**

### \*お願い

「かわらばん」の発行は、定例作業日(毎月最終火曜日)の翌月 10 日となっています。

参加された皆様、写真や感想メモのあるかたは、**翌月の 5 日**までに深澤まで送ってください。よろしく。